



# Asselinformation

BULLETIN D'INFORMATION DE L'ASSOCIATION DES ASSELIN INC.

CASE POSTALE 6700, SILLERY (QUÉBEC) G1T 2W2

Mai 1995  
Volume 15 - No 2

## DANS CE NUMÉRO

	Page
Message du président	3
Ralliement - Samedi 12 août 1995	3
Programme de la journée	4
Pré-enregistrement	4
Assemblée annuelle - Convocation	4
Élections au Conseil d'Administration	4
Les Asselin...à la trace	5
Connaissez-vous vos administrateurs ?	6
Une toile d'Adrien Asselin au palais royal de La Haye	9
Pot-pourri généalogique	10
Le prix Olivar-Asselin et ses lauréats	15
Le Fil d'Ariane - Bulletin Français	16
Les Médiévales - Programme préliminaire	20
Formulaires	23
Formulaire de pré-enregistrement	24

## SOUVENIRS

	<u>Membre</u>	<u>Non-membre</u>	<u>Total</u>
ARMOIRIES: ___ ASSELIN, ___ ANCELIN, @	\$2,00	\$3,00/unité	\$ _____
BULLETIN 'ASSELINformation'			
à l'unité (poste incluse):	\$2,00	\$4,00/unité	\$ _____
TOTAL:			\$ _____

NOM: \_\_\_\_\_ No. Membre ( \_\_\_\_\_ )

ADRESSE: \_\_\_\_\_  
\_\_\_\_\_

NOTE: Faire le chèque à "ASSOCIATION DES ASSELIN INC."

---

### VOLUME 'LES ASSELIN', BROCHURES ET VIDEO-CASSETTE

		<u>Membre</u>	<u>Non-membre</u>	<u>Total</u>
VOLUME "LES ASSELIN":	___ @	\$60,00	\$70,00/unité	\$ _____
BROCHURE NO 1 (La mère aux cinq noms):	___ @	\$ 8,00	\$10,00/unité	\$ _____
BROCHURE NO 2 (Les Asselin au Saguenay-Lac-St-Jean):	___ @	\$ 8,00	\$10,00/unité	\$ _____
DIAPORAMA SUR VIDEO-CASSETTE VHS:	___ @	\$25,00	\$30,00/unité	\$ _____
TOTAL:				\$ _____

NOM: \_\_\_\_\_ No. Membre ( \_\_\_\_\_ )

ADRESSE: \_\_\_\_\_  
\_\_\_\_\_

NOTE: 1- Faire le chèque à "JACQUELINE F. ASSELIN"  
2- Pour les résidants aux U.S.A., même prix mais en dollars U.S.

---

JE DEVIENS MEMBRE JUSQU'AU 31 OCTOBRE 1995

JE RENOUVELLE POUR L'ANNEE 1994-95 ( NO DE MEMBRE: \_\_\_\_\_ )

NOM \_\_\_\_\_ TEL: ( \_\_\_\_\_ )

ADRESSE \_\_\_\_\_

Nom de fille de votre mère: \_\_\_\_\_ CODE POSTAL \_\_\_\_\_

COTISATION: MEMBRE A VIE: \$150,00  
MEMBRE INDIVIDUEL OU FAMILIAL: \$ 15,00 PAR ANNEE

CI-INCLUS UN CHEQUE POUR LE MONTANT TOTAL DE : \$ \_\_\_\_\_

NOM DU CONJOINT: \_\_\_\_\_ Né en 19 \_\_\_\_\_

NOM DES ENFANTS \_\_\_\_\_ Né en 19 \_\_\_\_\_

DE MOINS DE 18 ANS: \_\_\_\_\_ Né en 19 \_\_\_\_\_

\_\_\_\_\_ Né en 19 \_\_\_\_\_

NOTE: La cotisation donne droit au bulletin ASSELINformation.  
Adressez à: ASSOCIATION DES ASSELIN INC., C.P. 6700, SILLERY, QC G1T 2W2



## MESSAGE DU PRÉSIDENT

Salut les Asselin !

Quinze ans, ça se fête, pas comme les Médiévales mais en même temps. Cette année, qui marque le quinzième anniversaire de notre association, verra notre ralliement se dérouler le samedi 12 août 1995 à Québec pendant les Médiévales qui auront lieu du 9 au 13 août dans le Vieux Québec.

Nous revenons aussi dans le présent numéro avec la chronique «Connaissez-vous vos administrateurs?». Cette fois-ci, ce sera le tour de notre vice-président Roméo et d'un administrateur fidèle, effacé mais efficace, Emile.

Aussi, vous remarquerez que la chronique «Les Asselin... à la trace» fournit sa bonne dose de renseignements sur les Asselin du Québec qui font leurs traces, chacun à sa façon mais toujours d'une bonne façon.

A Québec, le 12 août prochain, nous ferons le point et nous vous attendons tous.

Le président, Yvan Asselin

---

## RALLIEMENT - SAMEDI 12 AOÛT 1995

Notre ralliement aura lieu à Québec le samedi 12 août 1995, dans le Vieux-Québec mais basse-ville, le plus près possible des grandes fêtes Médiévales de Québec qui se déroulent autour de la Place Royale, berceau de l'Amérique du Nord. Vous pourrez voir plus loin en pages 20 et 21 ce qui s'y passe et comment ça se passe.

Disons tout de suite que ce quartier de Québec est fermé à toute circulation automobile pendant ces journées de fêtes. Alors, comme notre fête aura lieu près du Bassin Louise ou Marina de Québec, le mieux c'est de vous rendre le plus près possible par le boulevard Charest ou par Limoilou, de stationner dans ces quartiers et de vous rendre ou bien «à pied» ou bien par autobus dont les trajets sont assurés par une «navette» rapide entre ces quartiers et le Vieux-Québec. Voir plan en p.22.

Le site de votre ralliement sera le restaurant «La Capitainerie» situé en bordure de la Marina de Québec. L'adresse du restaurant est le 155 rue Abraham-Martin. Pour s'y rendre, allez jusqu'à la rue Dalhousie (la rue Dalhousie commence à la Traverse de Lévis et finit de l'autre côté du pont à la rue Abraham-Martin), puis vous prenez la direction nord, vers les élévateurs à grains, vous traversez le pont et à la rue Abraham-Martin, vous virez à gauche. Le restaurant est situé sur la Marina vis-à-vis la fin des élévateurs à grains.

## **PROGRAMME DE LA JOURNÉE**

10h00 à midi : Pré-enregistrement au restaurant La Capitainerie  
                   Dîner libre  
                   Participation aux Médiévales - libre  
 18h00 : Assemblée générale annuelle au restaurant La Capitainerie  
 19h00 Souper

## **PRÉ-ENREGISTREMENT**

Le restaurant La Capitainerie nous offrant un repas sur mesure pour les Asselin, exige cependant de savoir à l'avance le nombre de personnes qu'il devra servir. Il faut donc vous enregistrer d'avance et le montant est de 20,00\$ par membre et 25,00\$ pour un non-membre. Les pré-inscriptions doivent donc nous parvenir avec votre chèque au plus tard le samedi 5 août 1995. Utilisez à cet effet le formulaire de pré-enregistrement inclus à la fin du présent bulletin.

## **ASSEMBLÉE GÉNÉRALE ANNUELLE - CONVOCATION**

Vous êtes par la présente convoqués à l'assemblée générale annuelle de l'Association des Asselin Inc. qui aura lieu à 18h00 au restaurant La Capitainerie, 155, rue Abraham-Martin, à Québec.

Les principaux sujets discutés seront les états financiers, les affaires courantes, les élections des administrateurs et tout autre sujet que les membres voudront bien soumettre à l'assemblée.

## **ÉLECTIONS AU CONSEIL D'ADMINISTRATION**

L'assemblée annuelle sera appelée à désigner 8 nouveaux administrateurs. Les administrateurs actuels: Roméo, Carole, Emile, Jacques, Jean-Paul, Jean-Pierre et Robert terminent leur mandat de deux ans. Raymond élu à Ste-Marie en 1994 revient en élection aussi. Tous sont rééligibles et tout membre en règle de l'Association peut poser sa candidature et, à ce jour, jamais un candidat n'a été refusé, faute de place, puisque certains sont prêts à laisser leur place à la relève, même le président.

## **LE FIL D'ARIANE - BULLETIN FRANÇAIS**

Les 20 et 21 mai dernier, l'Association des Ancelin et Asselin de France a tenu en Normandie son 5<sup>e</sup> Ralliement annuel dont une partie de leur programme à Bracquemont, patrie d'origine des Ancêtres Jacques et David.

Nous leur avons fait parvenir un message de Salutation, de Félicitations et d'Amitié de la part de votre Association. Ce message a été lu aux Ancelin et Asselin de



France par notre bon ami monsieur Pierre Hamel, maire de Bracquemont, au cours d'une réception qu'il leur offrait à la salle de Fêtes de Bracquemont.

Aux dernières nouvelles, ce fut une belle fête et la preuve que dorénavant, Bracquemont et La Rochelle sont des lieux communs de ralliement aux Asselin du Québec et aux Ancelin et Asselin de France.

Dans les pages suivantes, vous trouverez un court article sur Philippe Ancelin de Franconville, un noble français descendant d'Etienne Ancelin et de Perrette Dufour, nourrice de Louis XIV et une généalogie partielle de cette famille.

De plus, une petite histoire de Ascelin, Evêque de Laon qui nous fait voir cet évêque aux moeurs douteuses, qui se promenait entre la chambre royale et la chambre papale. Heureusement l'histoire élimine les Asselin de petite vertu en ne leur donnant pas de descendance... ce qui nous a gardé à l'abri... de ces penchants.... Comme je l'ai déjà dit: «Sans les Asselin... la France ne serait pas la même»... Sans prétention !

## LES ASSELIN ...À LA TRACE

### Ski de fond... Championne

Aux championnats canadiens de ski de fond qui se déroulaient dans le parc de la Gatineau au début de mars, Isabelle Asselin a été couronnée championne Junior A de style libre de ski de fond. Bravo ! Serait-il possible à ceux ou celles qui la connaissent de nous donner ses coordonnées comme adresse, père, mère, ancêtre, génération, etc.

### Yvan J-X Asselin... Ombudsman

Sans commentaires !

*Paru le jeudi 6 avril 1995 dans les quotidiens Le Soleil, La Presse et The Gazette.*

### Adrien J-XI Asselin... Peintre

Comme le fait voir la photo et l'article en page 9, Adrien Asselin, un peintre originaire de St-Gervais de Bellechasse (fils de Edmond et Maria Dion), entre au palais royal de Hollande. En voilà un autre qui tourne... à la royauté. Bravo Adrien.



**Ordre  
des ingénieurs  
du Québec**

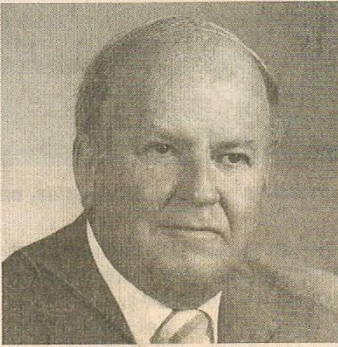

**Yvan Asselin, ing.**

L'Ordre des ingénieurs du Québec est fier d'annoncer la nomination de M. l'ingénieur Yvan Asselin au poste de premier ombudsman de l'Ordre.

L'Ordre a créé ce poste dans le but de mieux servir ses membres et le public. Il veut ainsi s'assurer que les membres et les citoyens qui se sont plaints d'un service, mais qui estiment ne pas avoir reçu une réponse satisfaisante à leurs griefs, puissent en appeler auprès d'une institution indépendante et impartiale. Cependant, ce nouveau moyen de recours ne concerne pas les plaintes du ressort du syndicat. Ce médiateur dépend de l'autorité du président de l'Ordre.

Ancien président de l'Ordre (1989-1990), Yvan Asselin, ing., a démontré son engagement profond au rayonnement des valeurs de l'Ordre. Il est également président du Comité de révision des plaintes, nouvellement créé à la suite des dispositions du nouveau *Code des professions*. On peut le rejoindre aux coordonnées suivantes:

**M. Yvan Asselin, ing., Ombudsman  
Ordre des ingénieurs du Québec  
Case postale 98, succ. A  
Montréal (Québec) H3C 1C5  
Tél.: 1-800-898-INGE (4643)**

L'Ordre des ingénieurs du Québec regroupe plus de 40 000 membres et son rôle consiste à encadrer la pratique du génie afin de s'assurer de la qualité des services rendus par ses membres et de veiller à la protection du public.



## Marcel J-IX Asselin...Honneur

Notre trésorier, Marcel, a été nommé «Personnalité d'affaires du mois de mars 1995» par l'Ordre des gens d'affaires de Québec. Bravo Marcel.

*Paru dans le Journal de Québec.*



Photo Le JOURNAL  
L'Ordre des gens d'affaires de Québec a rendu hommage récemment à MARCEL ASSELIN, de la compagnie Placement Laurentienne et directeur associé de l'Agence de la Capitale Centre. Dans l'ordre habituel, FRANCE CHRÉTIEN, directrice adjointe de l'Ordre des gens d'affaires, PIERRETTE MARCOUX, collaboratrice de l'Ordre des gens d'affaires, MARCEL ASSELIN, personnalité d'affaires du mois de mars, son épouse, MARGOT HUOT, Mme CORNEAU SAINT-LAURENT, collaboratrice de l'Ordre, et RENÉE SIMARD, présidente de l'Ordre des gens d'affaires de Québec.

## CONNAISSEZ-VOUS VOS ADMINISTRATEURS ?

**Emile J-XI Asselin, administrateur de l'Association depuis 1985.**

Né à Saint-Gervais le 12 décembre 1923, Émile est le fils aîné de Pierre J-X Asselin et d'Alphonsine Breton. Il a cinq frères et deux soeurs dont l'abbé Robert bien connu dans l'Association des Asselin.

Émile a fréquenté la petite école du Rang du Bras située en face de chez-lui jusqu'à l'âge de 12 ans, moment où il doit abandonner l'école pour aider son père qui avait une santé fragile. Émile a donc été cultivateur comme son père, son grand-père et trois oncles, tous établis dans ce même rang de St-Gervais.

A l'automne 1943, âgé de 19 ans, il quitte la maison paternelle pour la première fois afin de suivre un cours intensif en agriculture à Ste-Anne-de-la-Pocatière. De retour au printemps de 1944, il mettra en pratique ses nouvelles connaissances tant chez son père que chez d'autres cultivateurs à l'occasion.

L'année suivante, à l'automne 1945, Émile fait la connaissance de Jeannette Gonthier de St-Raphaël qui elle aussi avait le goût de la ferme. Le premier mars 1947, il achète une ferme du voisinage avec l'aide de son père. Le 3 septembre suivant, il marie Jeannette. Ils auront six filles et deux fils.

Émile et Jeannette ont transmis à leurs enfants l'amour de la terre et des animaux puisque quatre de leurs enfants ont fait un cours de trois ans en technique agricole, et que l'un deux, Jean-Pierre prend la relève de la ferme en 1984. La famille d'Émile et de Jeannette compte de plus vingt petits-enfants.



Émile à 19 ans



Dans son milieu, Émile a aussi pris la relève de son père et a occupé toutes sortes de charges publiques aussi diversifiées que nombreuses et en voici les principaux exemples: conseiller municipal, marguillier, commissaire d'école, président de l'U.P.A., directeur de la Coopérative, membre du Comité des sinistrés, des Chrétiens d'aujourd'hui etc... A sa retraite, il s'implique dans l'Office Municipal d'Habitations, L'Âge d'Or, la Pastorale, les Aînés de Bellechasse, etc...

Depuis deux ans, il prend plus de temps pour ses loisirs, comme se promener dans les carioles de sa fille Louise qui en exploite une entreprise, des voyages de pêche et des voyages dans la famille un peu partout.

Enfin, soulignons que Émile a été président du Comité du ralliement des Asselin de 1985 à St-Gervais qui avait attiré une des plus grosses foules que nous ayons connues à nos ralliements. Il est depuis cette date administrateurs de l'Association et pendant plusieurs années, il a organisé avec Jeannette, des parties de sucre à la cabane de son frère Jean-Paul à St-Gervais, à l'occasion d'assemblées du Conseil d'administration de l'Association.

Voilà donc quelques notes sur un de nos administrateurs des plus effacés, mais combien efficace et actif.



Assis: Dominique Ruel et Yolande Asselin, Émile Asselin et Jeannette Gonthier, Monique Asselin et Raymond Nadeau, Louise Asselin.  
 Debout: Paul-Émile Asselin et Thérèse Asselin, Gilles Asselin, Raymond Létourneau et Françoise Asselin, Myriam Lemieux et Jean-Pierre Asselin, Hélène Asselin et Alain Lacroix.

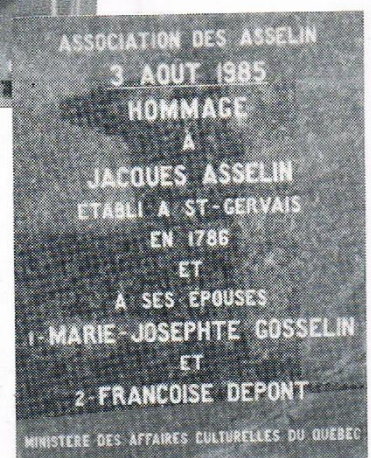



## **Roméo J-X Asselin, vice-président et administrateur depuis 1992.**

Né à Saint-Nérée de Bellechasse de Georges Asselin et de Olivine Morin, je suis le deuxième d'une famille de 14 enfants. Ma famille a quitté Saint-Nérée de Bellechasse en 1932 pour Saint-Grégoire de Montmorency d'où nous sommes repartis en 1938 pour nous établir en Abitibi, dans une paroisse appelée Ste-Philomène-de-Manneville (région d'Amos).

Mon premier travail rémunéré fut comme adjoint au gérant du Syndicat Coopératif de Manneville. Je fus ensuite gérant de la Coopérative de Sainte-Gertrude, toujours en Abitibi et, plus tard, de celle d'Amos.

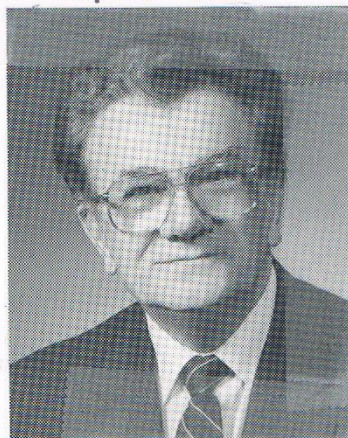

Comme il nous fallait mettre la main à la pâte pour donner un certain fini à la construction de ce magnifique et immense pays, je m'impliquai au niveau régional et diocésain dans une multitude d'organismes afin d'aider les paroisses à se développer. Tout ceci m'a valu, pour quelques années, le poste de propagandiste provincial au service forestier de l'Union Catholique des Cultivateurs (U.C.C.) ayant pour territoire le tout Québec. Ma mission consistait à organiser des chantiers coopératifs pour les opérations forestières. J'habitais à ce moment la ville de Québec, au 319 rue St-Paul, la maison de l'U.C.C. communément nommée «la maison des bûcherons».

Lors de l'un de mes fréquents voyages en Abitibi, j'ai fait connaissance d'une jeune et charmante institutrice, Georgette Bergeron. Native de Taschereau, elle enseignait dans ma paroisse à Manneville. Dès mon retour à Québec, nous avons donc commencé une correspondance effrénée, ce qui nous a conduits au mariage. Comme je résidais à Québec et que je voulais être fidèle à moi-même, j'ai donc démissionné de mon poste de propagandiste. De retour chez moi, marié et heureux, il me fallut me remettre au boulot, socialement parlant. Je fus élu commissaire d'écoles pendant un an. À la demande du président et des commissaires, je donnais ma démission de ce poste pour immédiatement être engagé comme secrétaire-trésorier de la même commission scolaire. Peu de temps après, je fus sollicité par mon curé qui me priait d'être engagé par le gouvernement provincial au ministère de la Colonisation, comme inspecteur. J'ai cumulé les deux postes durant plusieurs années.

Pendant tout ce temps, nous avons aussi pensé, Georgette et moi, à bâtir une belle petite famille. Nous avons eu 5 filles qui sont les plus belles du monde en plus d'être les plus gentilles. Et nous avons l'immense bonheur d'être les grands-parents de 7 petits-enfants que nous chérissons. Nous sommes à Nicolet depuis 1968 où j'ai terminé ma carrière au ministère de l'Agriculture.

Je m'occupe de plusieurs associations dont celle des Asselin dont je suis très fier. Je vous salue toutes et tous et vous dis: «Soyez des nôtres au grand rassemblement du samedi 12 août à Québec».

Nicolet, le 2 mai 1995

*Roméo Asselin*



LES ARTS

Une toile d'Adrien Asselin ornera le palais royal à La Haye

# Reflets de l'amitié canado-hollandaise

Marc André Joannis  
LeDroit

D'ici peu, un tableau d'Adrien Asselin se retrouvera dans le palais de la reine Béatrix à La Haye, en Hollande.

L'artiste originaire de Saint-Gervais de Bellechasse l'a appris hier, lors de l'avant-première de *Reflet d'amitié*, une exposition qui se tiendra au restaurant Santé d'Ottawa, jusqu'au 1<sup>er</sup> juillet.

En fait, c'est le journaliste du *Droit* qui a quelque peu gâché la surprise lors d'une entrevue avec l'enseignant en arts de Hawkesbury. Il ignorait tout de ce qui allait se produire une demi-heure plus tard.

«Pardonn, mon tableau *Fête de la libération* va être remis à la reine des Pays-Bas? Je l'ignorais. Et j'en suis ravi.»

C'est le comité organisateur du Festival canadien des tulipes qui a retenu l'oeuvre de M. Asselin.

«Je l'ai terminé le Samedi saint, a-t-il rappelé. L'inspiration était là, je n'attendais que le bon matériel pour la terminer. Le thème de cette exposition, la libération des Pays-Bas me touchait au plus haut point. Et on nous demandait également de s'inspirer du premier don de tulipes des Pays-Bas au Canada, il y a 50 ans. Pourtant, c'est la première fois que je travaillais avec une thématique. Habituellement, c'est tout

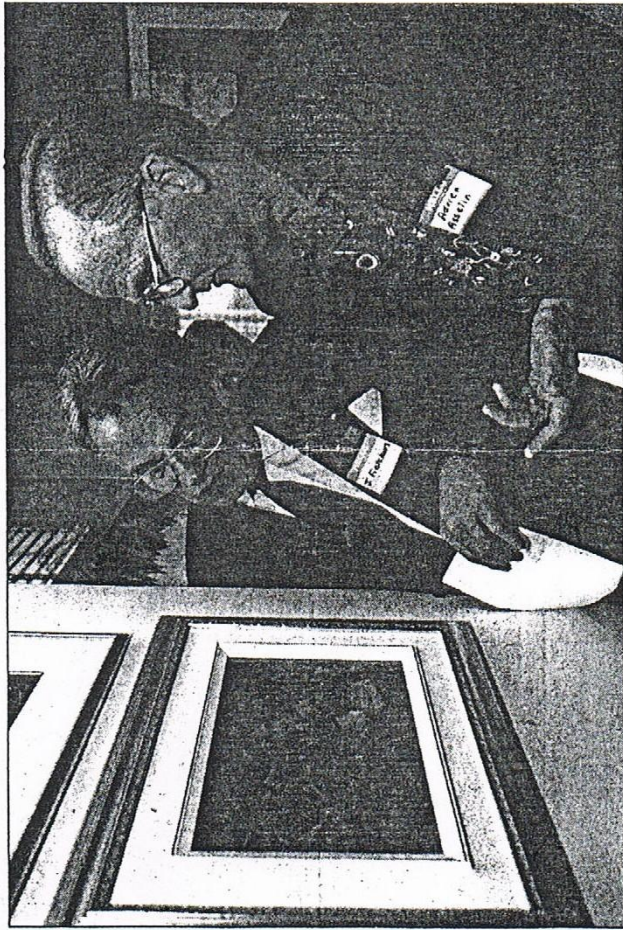

ETIENNE MORIN, Labrou

**L'ambassadeur hollandais au Canada, Ian Fietelaars et l'artiste Adrien Asselin devant la toile.**  
ce qui m'entoure qui me sert d'inspiration.»

Deux passions nourrissent Adrien Asselin. La peinture, bien sûr, et les voyages.

«J'arrive justement de la Côte d'Ivoire, mais je ne voyage pas en touriste. Je me déplace pour

apprendre, pour ajouter à mes bagages de connaissances. J'ai parcouru une quarantaine de pays au cours des dernières années.

J'aime découvrir de nouvelles civilisations, vivre avec ses habitants et échanger sur le plan philosophique. Mon prochain voyage me

l'exposition *Reflet d'amitié*, l'ambassadeur des Pays-Bas au Canada, Johann Fietelaars a remis un prix spécial à l'artiste et ancien combattant de la Deuxième Guerre mondiale, Robert Hyndman. Il en est de même pour la ville d'Ottawa qui va expédier une oeuvre de Mary Num à ville-jumelle en Hollande, Haïg.

Comme tel, l'exposition regroupe plus de 50 oeuvres réalisées par 35 artistes professionnels de la région, d'ailleurs au pays et de l'extérieur du Canada.

«On a travaillé sur ce projet pendant un an, a expliqué la coordonnatrice, Guylaine Duvai. Les artistes ont démontré beaucoup d'enthousiasme dès les premiers contacts.

«Il s'agit de notre troisième exposition thématique. La première coïncidait avec le 25<sup>e</sup> anniversaire de Bal de neige et la seconde, avec l'exposition *Egyptomanie* aux Musées des beaux-arts du Canada.»

Les oeuvres montrées au restaurant *Santé* peuvent être achetées par le grand public et les prix oscillent entre 125 et 6000 \$.

Le vernissage de *Reflet d'amitié* aura lieu le 8 mai, de 17 à 19 h.

Rappelons que le restaurant *Santé* a pignon sur rue au 45, Rideau, à Ottawa.

## POT-POURRI GÉNÉALOGIQUE

par: Jacqueline Faucher-Asselin

Avis: N'ayant pu identifier la filiation des personnes dont le nom est précédé d'une astérisque (\*), nous donnons toute l'information contenue dans les avis de décès, car nous comptons sur votre collaboration pour nous aider à obtenir ces informations, si vous connaissiez ces personnes ou les membres de leurs familles.

### **Note importante:**

Dans le respect de la vie privée des membres des familles qui descendent des ancêtres Asselin d'Amérique, les sections contenant leurs renseignements personnels ont été retirées de la version électronique de cette publication.



**Note importante:**

Dans le respect de la vie privée des membres des familles qui descendent des ancêtres Asselin d'Amérique, les sections contenant leurs renseignements personnels ont été retirées de la version électronique de cette publication.

**Note importante:**

Dans le respect de la vie privée des membres des familles qui descendent des ancêtres Asselin d'Amérique, les sections contenant leurs renseignements personnels ont été retirées de la version électronique de cette publication.



**Note importante:**

Dans le respect de la vie privée des membres des familles qui descendent des ancêtres Asselin d'Amérique, les sections contenant leurs renseignements personnels ont été retirées de la version électronique de cette publication.

**Sources:** nécrologies des journaux *Le Soleil*, *Le Nouvelliste* et *Sun Journal de Lewiston*. Banque de données informatisées de la Société de généalogie de Québec. Merci à Adrien et Jacqueline Asselin, Georgette Bergeron-Asselin, Marguerite Perron-Dubé, Raymonde Asselin, l'abbé Hector Geoffroy, Louise Pelland, Jean-Paul Asselin et Léopold Asselin pour leur collaboration à la présente chronique.

1945

50

1995



Gérard J-X Asselin et Alma Ruel



## LE PRIX OLIVAR-ASSELIN ET SES LAURÉATS

Depuis les débuts de l'Association des Asselin, il a souvent été question du journaliste Olivar Asselin, originaire de St-Hilarion de Charlevoix, un descendant de la 8e génération de l'ancêtre David Asseline. Le volume «Les Asselin», lancé au 1er grand rassemblement de 1981 à Québec, lui consacrait cinq pages (85-89); on lui a rendu hommage au ralliement à Pointe-au-Pic en 1987 et enfin en octobre suivant, une plaque commémorative a été dévoilée en son honneur à St-Hilarion.

Nous avons à chacune de ces occasions rappelé l'existence du prix Olivar Asselin, sans toutefois jamais en citer les lauréats. Ce prix fut créé en 1955 par la Société St-Jean-Baptiste de Montréal qui nous a fourni ce qui suit:

### PRIX OLIVAR-ASSELIN

Journaliste, pamphlétaire, ancien président général de la Société Saint-Jean-Baptiste de Montréal, Olivar Asselin (1874-1937) est né à Saint-Hilarion, dans le comté de Charlevoix, patrie de Laure Conan.

Olivar Asselin est un journaliste de la trempe d'Henri Bourassa, L.-O. David, Armand Lavergne et Jules Fournier. Il n'hésite pas à croiser le fer avec quiconque s'oppose à ses idées et c'est avec une habileté consommée qu'il dénonce, critique et vilipende les politiciens.

Tant dans *Le Nationaliste* qui s'intégrera au *Devoir* en 1910, que dans *L'Ordre* qu'il fonde en 1934, Olivar Asselin exprime des besoins longtemps contenus, parle de la langue et de la culture canadienne-française comme de réalités à vivre, affirme l'autonomie de la vie de l'esprit et prône le respect des valeurs démocratiques.

Olivar Asselin est l'un des derniers grands polémistes de la presse d'opinion au Québec. Son décès, survenu en 1937, laisse un grand vide dans les milieux nationalistes, tout en privant la presse écrite de l'un de ses fougueux représentants.

Le Prix Olivar-Asselin a été créé en 1955. Il est décerné à une personnalité qui s'illustre dans le domaine du journalisme.

#### Lauréats :

1955: Jean-Marie Morin  
 1956: Alfred Ayotte  
 1957: René Lévesque  
 1958: Pierre Vigeant  
 1959: René Lecavalier  
 1960: Omer Héroux  
 1961: Harry Bernard  
 1962: Germaine Bernier  
 1963: Émery Leblanc  
 1964: Vincent Prince  
 1965: Jean-Marc Léger  
 1966: Marcel Adam  
 1967: Lucien Langlois  
 1968: Roland Prévost  
 1969: Claude Lapointe  
 1970: N'a pas été remis  
 1971: Paul Sauriol  
 1972: Judith Jasmin  
 1973: Roland Berthiaume  
 (Berthio)  
 1974: N'a pas été remis  
 1975: Lysiane Gagnon  
 1976: Evelyn Dumas  
 1977: Fernand Séguin  
 1978: Jean-V. Dufresne  
 1979: Pierre Nadeau  
 1980: Jean Paré  
 1981: Bernard Derome  
 1982: Marcel Pépin  
 1983: Guy Cormier  
 1984: N'a pas été remis  
 1985: N'a pas été remis  
 1986: Claude Beauchamp  
 1987: Gérard Le Blanc  
 1988: Louis-Gilles Francoeur  
 1989: Andréanne Lafond  
 1990: Michel Roy  
 1991: Renée Rowan  
 1992: N'a pas été remis  
 1993: Gilles Lesage



Au risque d'avoir l'air de me complaire en la compagnie de personnages peu recommandables, je vous présenterai aujourd'hui un autre de nos homonymes que l'histoire n'a pas retenu pour ses grandes qualités.

Ces renseignements sont tirés d'une part du livre "le pape de l'an mil" de Dimitri Davidenko et d'autre part d'informations transmises par M. Didier Asselin de Pigny-Villeneuve, d'après le livre "Hugues Capet (les rois qui ont fait la France)" de Georges Bordonove.

A cette époque du moyen-âge où l'usage d'un nom de famille héréditaire n'existait pas, ce personnage s'appelait ASCELIN tout simplement.

Issu d'une grande famille lorraine, il obtint du roi Lothaire (né en 941, avant dernier carolingien, qui régna de 954 à 986) le siège d'évêque de Laon.

Il fut bientôt accusé par la rumeur d'être l'amant de la reine Emma (femme de Lothaire et fille de Lothaire II roi d'Italie), qui séjournait à Laon. La rumeur n'avait certainement pas tort puisque lorsque la reine fut obligée de retourner à Paris, il la suivit.

Des gens à la solde du duc et comte Hugues Capet ayant épié les amants témoignèrent sous serment auprès de Gerbert (futur pape sous le nom de Sylvestre II de 999 à 1003, personnage obscur mais extrêmement influent de l'époque).

Celui-ci disposait alors d'un moyen de pression sur la reine qui pouvait à son tour influencer la politique du roi. Il s'en servit par exemple pour obtenir la

paix entre Lothaire et son cousin Otton II roi de Germanie qui lui avait ravi la Lorraine. (Ce qui n'empêcha pas Otton II de faire alliance l'année suivante avec Hugues Capet, ennemi juré de Lothaire).

En 986, Lothaire mourut. La rumeur (encore elle) accusa Emma et Ascelin de l'avoir empoisonné... Ce dernier en profita pour regagner son évêché avec sa maîtresse. Louis V, fils de Lothaire prit sa place sur le trône de France mais mourut un an plus tard sans descendant. Hugues Capet fut désigné pour le remplacer à la place de Charles de Cambrai, frère de Lothaire, jugé indigne du trône.

Charles partit alors en guerre contre le royaume et prit la ville de Laon, faisant prisonnier Ascelin et Emma. Son neveu Arnoul (fils de Lothaire et d'une concubine, fraîchement nommé archevêque de Reims) s'empressa de livrer la ville à Charles.

Gerbert fit alors évader Ascelin de Laon puis l'incita à entrer dans les bonnes grâces de Charles et Arnoul, ce qui lui valut de retrouver son siège épiscopal et sa chère Emma. Il en profita pour livrer ses deux nouveaux alliés aux agents de Gerbert. Tout allait pour le mieux, Laon et Reims réintégrèrent le giron du royaume, Gerbert pris la place d'Arnoul sur le siège d'archevêque de Reims.

Ascelin entreprit alors de se rapprocher de Odon de chartres et Héribert du Vermandois, anciens alliés de Charles de Cambrai, pour les amener à faire alliance avec Conan de Bretagne,

*le fil d'Ariane*



alors en guerre contre les Normands, alliés d'Hugues Capet. Il comptait par ce biais ramener sur le trône de France Louis, le fils de Charles de Cambrai et ambitionnait pour lui-même la papauté.

Gerbert envoya à Ascelin un faux émissaire du roi de Germanie Otton III (fils d'Otton II) lui proposant de lui livrer Louis qui, entre ses mains constituerait une menace beaucoup plus sérieuse face à Hugues Capet, son concurrent pour le trône ayant alors un allié de poids. Le faux émissaire proposait de plus un siège d'archevêque à Ascelin. Convaincu, ce dernier signa un pacte avec ce pseudo-allié qui fut aussitôt remis à Gerbert. Celui-ci en fit part à Hugues Capet en prétendant l'avoir intercepté.

Hugues Capet somma Ascelin de lui remettre Louis. Ascelin, s'attendant à voir Otton arriver à son secours fit la sourde oreille. Le roi s'empara d'Ascelin et l'accusa de trahison pour avoir refusé de se soumettre à son roi.

C'est ainsi que s'acheva la carrière d'Ascelin. Ce qu'il devint ensuite n'est pas rapporté. On sait seulement qu'il est mort en 1030.

Ses revirements et ses intrigues lui valurent le surnom de "Vetulus Traditor" (le vieux traître).

Le moyen-âge ne connaissait pas plus l'usage de la veste que celui du patronyme. C'est heureux car celle de ce triste sire eut été dans un triste état après avoir été tant retournée !

Pascal ASSELIN

## Les WIGERICIDES

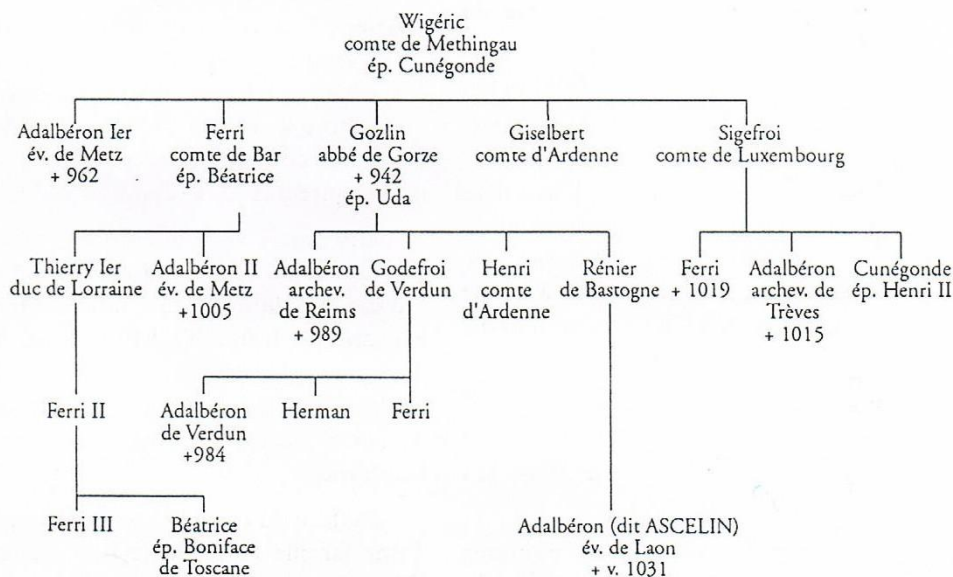

*le fil d'Ariane*

# PETIT RETOUR DANS LE PASSÉ

Nous sommes en l'an 1753, sous le règne de LOUIS XV...

Monsieur Philippe ANCELIN de FRANCONVILLE (un des petit-fils de Perette DUFOUR notre célèbre nourrice, épouse d'Étienne ANCELIN) demeurant habituellement à MELUN en Seine et Marne se rend à PARIS.

Il loue deux chambres garnies à raisons de 30 livres par mois, chez le Sieur Jean-Baptiste DAVID, Maître perruquier rue Sainte-Croix-de-la-Bretonnerie.

Hélas, Monsieur ANCELIN tombe malade et décède dans une des chambres le 11 Août 1753 à midi.

Les scellés sont apposés moins d'une heure après le décès, sur les linges, hardes et autres effets personnels du défunt en l'absence des présomptifs héritiers.

Je vous livre quelques passages de l'inventaire fait à la pause des scellés et que nous avons pu lire aux Archives Nationales à PARIS.

*"Premièrement une robe de chambre et sa veste de gros de tour (1) broché doublés de taffetas vert, une vieille redingote de drap gris, un habit veste et culotte d'étoffe de soye, un autre habit veste et culotte de drap pourpre à boutons de cuivre surdorés doublé de soye, un surtout de camelin (2) à boutons et boutonnières d'or avec une culotte de calmande (3) rouge et une veste de toile jaune à boutons et boutonnières d'or, deux surtouts (4) de ratine rouge non doublez, une veste de drap vert, une culotte de drap vert, deux*

*culottes dont une de velours et l'autre de panne (5) rouge, habit veste et deux culottes de drap noir, une autre culotte de velours noir, quatre paires de vieux souliers, trois vieilles perruques, un chapeau bordé d'or."*

Montant de quelques frais dus après le décès :

*"Soixante six livres pour honoraires des vingt deux visites faites au dit défunt par Jullien GAULLARD Médecin ordinaire du Roy pendant sa dernière maladie."*

*"Soixante quinze livres pour saignées, pansements et soins tant le jour que de nuit, ensemble des consultations avec les médecins pendant et pour raison de la maladie dues au Sieur Pierre MAISONNEUVE Maître en chirurgie à PARIS."*

*"Quatre cent onze livres dix sols dues au Sr Guillaume JACQUET pour façons et fournitures d'habits"*

*"Trois livres par jours et nuit y compris la nourriture pour la garde malade".*

Josette ANCELIN

## MONNAIE

en usage à cette époque :

- 1 Louis d'or = 4 écus ou 24 livres
- 1 écu d'argent = 6 livres
- le sol en billon (cuivre plus un peu d'argent)
- le liard en cuivre (divisé en deniers)
- 1 liard = 3 deniers ou 1/4 de sol
- A cette époque, un ouvrier gagnait environ une livre par jour.

(1) Étoffe de soie faite originellement à TOURS.

(2) Tissu de laine du genre des draps, à deux faces ; d'origine orientale les camelins primitivement faits de laines grossières comme le poil de chameau d'où ils semblent tirer leur nom.

(3) Sorte d'étoffe lustrée de telle manière que le lustre n'apparaît qu'à son endroit.

(4) Vêtement fort large qu'on met par dessus tous les autres.

(5) Étoffe imitant le velours, mais d'un tissu plus grossier, long et mal serré.

*le fil d'Ariane*

Extrait du bulletin de L'Association des Ancelin et Asselin de France, vol 9, avril 1995



## Parenté de Monsieur ANCELIN de FRANCONVILLE

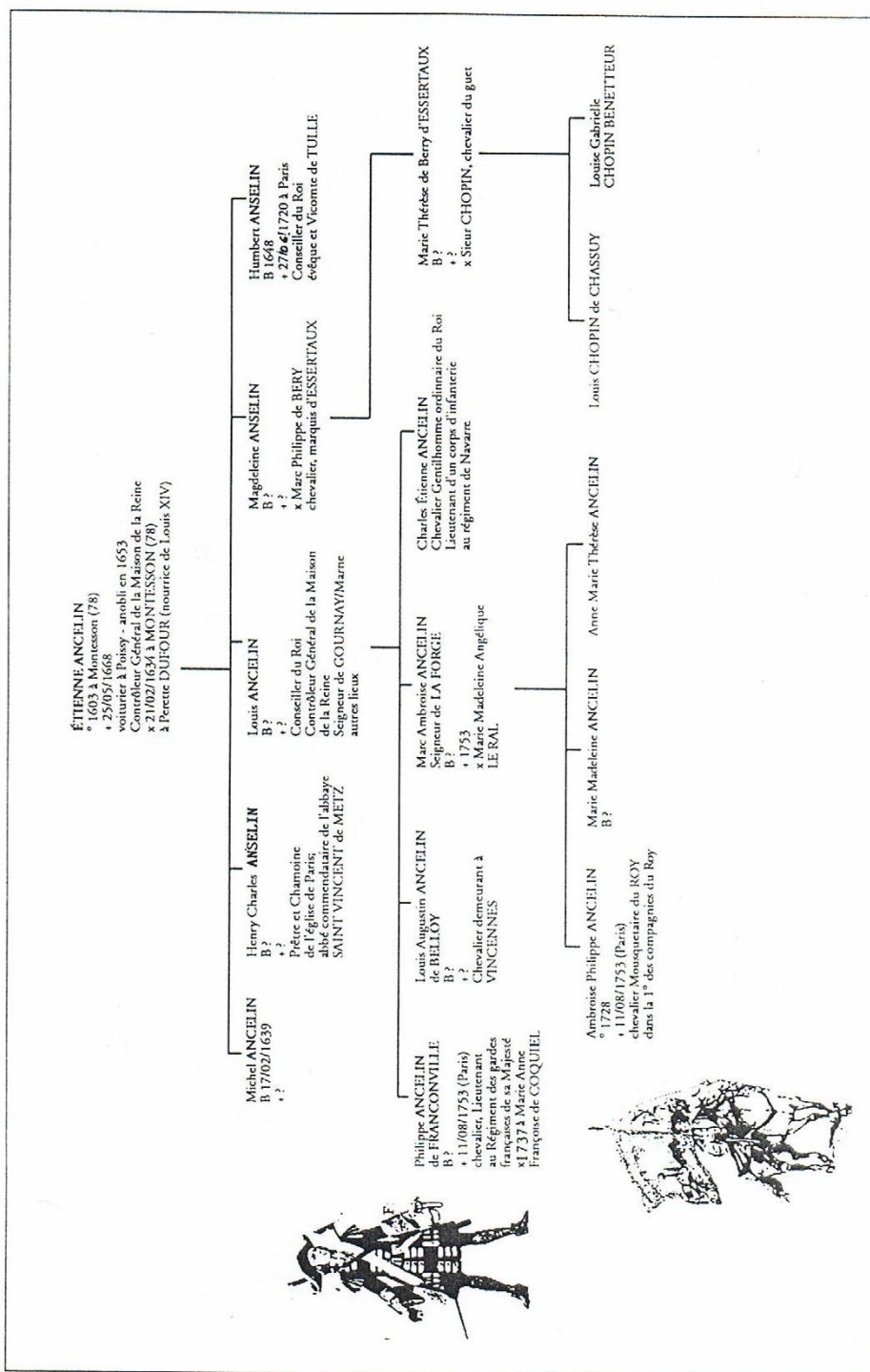

le fil d'Ariane

la grande région de Québec. La Gaillarde sera également servie dans les quatre tavernes médiévales opérées par Les Médiévales de Québec sur les sites.

#### ◆ PHILATÉLIE

La Société canadienne des postes oblitérera les timbres achetés à son kiosque du Parc Montmorency avec un seau frappé à l'effigie du sigle des Médiévales de Québec et portant la date du jour. Les cartes postales dont le timbre aura ainsi été oblitéré deviendront des pièces de collection.

#### ◆ BIBLIOTHÈQUES

Les Médiévales de Québec invitent la population à consulter la collection de la Bibliothèque de Québec qui compte près de 1 000 documents traitant du Moyen Âge. Les trois principaux endroits sont la bibliothèque Gabrielle Roy, la bibliothèque St-Jean-Baptiste et celle du Vieux Québec.

Pour toute information : (418) 529-0924, poste 221.

#### ◆ L'HÉBERGEMENT

La grande région de Québec compte un nombre important de chambres disponibles dans des établissements convenant à tous les budgets. Des réservations, souvent accompagnées d'un dépôt ou d'une garantie par carte de crédit, doivent être faites (le plus rapidement possible). Pour obtenir la liste des hôtels et des maisons d'hébergement de la grande région de Québec il faut contacter : L'Office du tourisme et des congrès de la Communauté urbaine de Québec, 399 rue St-Joseph, Québec (Qc), G1K 8E2, tél. : (418) 522-3511.

Si vous avez de la difficulté à trouver du logement, l'Ordre Hospitalier de Québec peut vous venir en aide. De partout au Canada ou aux États-Unis, composez le 1-800-648-1995.

#### ◆ LE TRANSPORT

La Société de Transport de la Communauté urbaine de Québec opérera, pendant les Médiévales, en plus de la navette du Vieux-Port, un service de navettes reliant les sites des Médiévales et certains points des banlieues. Pour connaître les points desservis par les navettes de la S.T.C.U.Q., consultez l'album souvenir, les médias locaux, ou composez le (418) 627-2511.

En stationnant votre véhicule sur la rive-sud, à Lévis, vous pouvez avoir un accès direct aux sites des Médiévales de Québec en utilisant les traversiers Québec-Lévis opérés par la Société des Traversiers du Québec. Consultez les médias locaux pour les horaires.

#### ◆ LE STATIONNEMENT

De nombreux espaces de stationnement sont situés à proximité des sites des Médiévales de Québec. Vous trouverez la liste de ces stationnements exploités par la Société Parc Auto dans l'album souvenir des Médiévales de Québec.

(voir la section album souvenir 1995).

#### ◆ LA CROIX-ROUGE

La Croix-Rouge canadienne sera présente partout sur les sites des Médiévales de Québec et suivra la parité québécoise de la

grande chevauchée afin de pouvoir intervenir en cas de besoin. Des dizaines de bénévoles bien identifiés silloneront les sites et des postes de secours stratégiquement situés permettront une action rapide et efficace si des situations d'urgence se présentaient.

#### ◆ INTERNET

Les Médiévales de Québec sont présentes sur le réseau Internet où l'on peut consulter leur page à l'adresse suivante :

[HTTP://WWW.LLC.ORG/medievales/medievales.html](http://www.llc.org/medievales/medievales.html)

#### ◆ LES PARTENAIRES

La tenue des Médiévales de Québec est rendue possible grâce aux efforts et aux investissements publics du Gouvernement du Canada, du Gouvernement du Québec, de la Communauté urbaine de Québec et de la Ville de Québec. L'Office du tourisme et des congrès de la Communauté urbaine de Québec a également apporté son excellente collaboration. La Commission permanente franco-québécoise, la délégation de la Vallée et la Ville de Namur, en Belgique, contribuent également au succès des Médiévales de Québec.

Les Médiévales comptent sur l'appui de partenaires de choix pour assurer leur mise en rue et leur financement. Les trois commanditaires majeurs des Médiévales de Québec sont la Banque Nationale, la brasserie Unibroue et une ligne aérienne.

L'Union des producteurs agricoles et ses partenaires, la Société des Alcools du Québec, Provigo, les Charcuteries Lafleur, la Société canadienne des postes, la Société du Centre des congrès de Québec, Le Conseil des Arts d'ultraultra, Clément du St-Laurent, Place Laurier, Ruel et Frères, tailleurs de pierre, Les Gavottes, la Société des Traversiers du Québec, et Cantel versent des contributions substantielles aux Médiévales de Québec.

Les trois partenaires majeurs des Médiévales au niveau des médias sont : Le Soleil, CHIK FM Radio Énergie, et la Société Radio-Canada Télévision.

Le sigle des Médiévales de Québec est une marque déposée et le nom Les Médiévales de Québec est enregistré. Il ne peuvent donc être utilisés que par Les Médiévales de Québec ou leurs mandataires après entente écrite. L'ensemble des produits dérivés portant le sigle des Médiévales de Québec ou identifiés "Médiévales de Québec" ne peuvent être exploités ou mis en vente sans entente préalable avec Les Médiévales de Québec inc.



Les Médiévales de Québec

126, rue St-Pierre, bureau 600, Québec (Québec)

G1K 4A8

Téléphone : (418) 692-1993

Télécopieur : (418) 692-2017

Courriel électronique : [Medieval@LLC.ORG](mailto:Medieval@LLC.ORG)

## ◆ ◆ ◆ LES MÉDIÉVALES DE QUÉBEC du 9 au 13 août 1995



#### ◆ LA FÊTE

Présentées du 9 au 13 août 1995, Les Médiévales de Québec offriront à leurs visiteurs une vingtaine de sites où seront reproduites des scènes de la vie quotidienne au Moyen Âge. Du célèbre camp militaire à la halle des voyageurs en passant par le site des constructeurs de cathédrales, des archers anglais, de la rue du grand commerce, du marché médiéval, de la vie de château, les visiteurs se retrouveront 800 ans en arrière, à Bourg-sous-le-Cap, une cité rappelant l'une de celles qui ont vu naître les ancêtres de nos ancêtres.

Toutes les rues, les places et quelques sites, dont le marché médiéval, seront animés par des amateurs publics. Théâtre, musique, jonglerie, magie et autres surprises attendent le visiteur à chaque tournant. Ouvrez bien vos yeux, vos oreilles... et votre nez! Pour la deuxième édition de cette grande fête, familière avant tout, Les Médiévales de Québec s'étendent à travers les rues du Vieux Québec (haute et basse ville), dans un circuit agrandi, continu et facilement accessible.

Près de 300 participants venus d'Europe et familiers avec les fêtes médiévales et de la Renaissance animeront les différents sites. Près de 150 viennent de France, 50 de la Belgique, 50 d'Allemagne et 50 du Royaume-Uni.

Quelque 200 artistes canadiens et québécois se joignent à eux pour faire du Vieux Québec historique un véritable musée vivant à ciel ouvert. Tous ces artistes et participants sont accueillis par 300 figurants bénévoles qui jouent le rôle des habitants de Bourg-sous-le-Cap. Ces rôles sont tenus par les Compagnons de l'Ère Médiévale, un organisme à but non lucratif qui a vu le jour à l'issue des Médiévales de 1993.

#### ◆ COSTUMEZ-VOUS !

Pour les Médiévales de Québec 1995, des milliers de visiteurs porteront le costume d'époque. Nous encourageons d'ailleurs le port du costume et pour faciliter leur confection, Les Médiévales ont lancé une ligne de patrons disponibles au Québec dans la plupart des magasins Bouclair ou par poste ou téléphone aux Médiévales de Québec au coût de 25 \$ plus taxes.



## HEURES D'OUVERTURE

Les sites des Médiévales de Québec seront ouverts de 14h à 22h les 9, 10, 11 et 12 août. Le dimanche 13 août, les sites seront ouverts de 10h à 14h afin de présenter le défilé de fermeture à 16h. Le défilé sera diffusé en direct sur l'ensemble du réseau français de Radio-Canada.

## LA LIGNE INFO-MÉDIÉVALES CANTEL

Du 15 juillet au 15 août, la ligne info-Médiévales Canteil permettra d'obtenir diverses informations sur Les Médiévales de Québec. Elle sera accessible gratuitement de partout au Canada et aux États-Unis en communiquant le 1-800 qui sera incessamment publiée dans les médias et sur le réseau Internet.

## L'ALBUM SOUVENIR 1995

La fête se déroule en animation continue chaque jour. Toutefois, quelques événements sont ponctuels, notamment:

- La cérémonie d'ouverture, le mercredi 9 août à 14 heures;
- L'arrivée de la grande chevauchée le jeudi 10 août vers 14 heures;
- La messe du Moyen Âge célébrée par l'archevêque de Québec à l'église St-Jean-Baptiste le samedi 12 août à 19 heures;
- Le défilé de clôture, le dimanche 13 août à 16 heures.

Pour connaître l'emplacement des sites, le trajet de la grande chevauchée, le parcours du défilé et une foule d'informations pratiques, nous vous suggérons de consulter l'album souvenir des Médiévales de Québec. Cet album sera en vente à prix populaire dans un réseau étendu à tout le Québec et dans les magasins Sears de la région de Québec à compter de la fin de juin. Il sera également disponible sur les sites pendant l'événement.

## LES TOURNOIS ET JOUTES

Les Médiévales de Québec, en collaboration avec le producteur Michel Brazeau, présenteront, sur la plaine d'Abraham (derrière le manège militaire) les "Tournois et Joutes", un spectacle de chevalerie où cavaliers et hommes d'armes s'affrontent dans des jeux et des combats à couper le souffle, le tout ponctué de cascades, de jeux de lumière et d'effets spéciaux. Tous les sièges réservés au coût de 35 \$ plus taxes sont disponibles à compter du 15 juin dans tout le réseau Billethead au Québec. Spectacles les 9, 10, 11, 12 et 13 août à 21 h. Matinées les 12 et 13 août, sans effets spéciaux : admission générale 10 \$. Sièges en loge d'honneur également disponibles (costume d'époque obligatoire).

## LA GRANDE CHEVAUCHÉE

La grande chevauchée, une extraordinaire aventure à cheval, quittera Boston, aux États-Unis, le 19 juillet pour arriver à Québec le 10 août. À l'image des croisades, cette chevauchée traversera trois états américains et une partie du Québec. À chacune des villes-étape, de nouveaux cavaliers viendront se joindre à la troupe pour grossir ses rangs. Partis 10, ce sont 150 cavaliers qui entreront dans Québec.

Voici la liste des villes-étape :

19 juillet 1995	Boston, MA
19 juillet	Burlington, MA
20 juillet	Hudson, NH
21 juillet	Manchester, NH
22 juillet	Concord, NH
23 juillet	Lacota, NH
24 juillet	Plymouth, NH
25 juillet	Warren, NH
26 juillet	Monroe, NH
27 juillet	Lindenville, VT
28 juillet	Irishburg, VT
29 juillet	Barre, Québec
30 juillet-3 août	North Hatley, Québec
3 août	Ascot, Québec
4 août	Richmond, Québec
5 août	Kinsley Falls, Québec
6 août	Victoriaville, Québec
7 août	Inverness, Québec
8 août	St-Agap, Québec
9 août	St-Rédempteur, Québec
10 au 13 août	Québec

Dans chacune de ces villes, des animations seront présentées. Pour informations supplémentaires on doit contacter : Jacques Robidas, 32 chemin McFarland, North Hatley (Québec), J0B 2C0, tél. : (819) 563-0166.

## LE PARC DE LA CHUTE MONTMORENCY

Les Médiévales de Québec, en collaboration avec la Société des Établissements de Plein-Air du Québec, proposent cette année un nouveau site au parc de la chute Montmorency, à Beauport. Intitulé "Pendant ce temps-là en Amérique", ce site, localisé dans le merveilleux parc situé au haut de la chute, permettra de voir et comprendre comment vivaient les Amérindiens en l'an 1300 avant que notre pays soit découvert. Une navette de la S.T.C.U.Q. reliera les sites des Médiévales de Québec à ce site particulier. L'accès au parc situé sur les hauteurs de Beauport peut se faire par téléphérique (4 \$ pour un passage simple, 8 \$ pour l'aller-retour) ou par les escaliers et points d'arrêt qui permettent d'apprécier la spectaculaire chute sous différents aspects.

## LE DÎNER BÉNÉFICE

Préparé par cinq chefs internationaux, le dîner bénéfice des Médiévales de Québec sera servi le mardi 8 août à 19h30 dans la salle de bal de l'hôtel Hilton-Québec. Repas gastronomique du Moyen Âge, il mettra en vedette tous les participants de la fête dont l'ouverture est prévue pour le lendemain. Les cartes, au coût de 250 \$ plus taxes seront disponibles, sur réservation garantie, au Hilton-Québec au (418) 647-2411, au bureau des Médiévales de Québec, ou auprès du président du comité du dîner bénéfice, monsieur Louis Côté chez Cossette Communication Marketing au (418) 647-2727. Le port du costume est obligatoire.

## LE MÉDAILLON OFFICIEL 1995

Dans le but de tendre le plus possible vers l'auto-financement, les Médiévales de Québec mettent en vente un médaillon souvenir au coût de 7 \$ plus taxes. Ce médaillon, dont chaque exemplaire est unique, est fabriqué à la main par le céramiste Claude Robitaille de Québec.

En se procurant le médaillon souvenir des Médiévales de

Québec et en le portant au cou, on pourra accéder gratuitement à toutes les navettes de la S.T.C.U.Q., utiliser gratuitement les traversiers entre Québec et Lévis et avoir accès gratuitement, dans les deux sens, au téléphérique du parc de la chute Montmorency. On pourra ainsi économiser en coûts de transport jusqu'à quatre fois le prix du médaillon souvenir.

Le médaillon sera en vente dans les 23 magasins Proviso de la grande région de Québec à compter du 26 juin au coût de 7 \$ plus taxes. Un coupon-trabais de 2 \$ par médaillon sera offert, dans le quotidien Le Soleil, entre le 26 juin et le 15 juillet.

## L'ÉCU

Tous les sites des Médiévales de Québec sont accessibles gratuitement à l'exception du site des constructeurs de cathédrales situé dans la cour du petit séminaire de Québec.

Pour avoir accès à ce spectaculaire site, on doit se procurer "l'écu souvenir des Médiévales". Frappé par la Banque Nationale, le partenaire qui présente l'événement, cet écu sera en vente au début de juin dans plusieurs succursales de la Banque Nationale au coût de 3 \$ plus taxes. À compter du 26 juin, il sera disponible dans les 23 magasins Proviso de la région de Québec. Il sera également disponible pendant l'événement à l'entrée du site et dans toutes les boutiques d'objets dérivés des Médiévales de Québec. En plus de donner l'accès au site, cet écu constitue un joli souvenir à conserver.

## LA CUVÉE DES MÉDIÉVALES

La Société des Alcools du Québec mettra en vente, à compter de la fin juin et ce jusqu'au 15 août, la "Cuvée des Médiévales", en blanc et en rouge. Ce vin de table de bonne qualité dont l'étiquette met en vedette un détail de l'architecture 1995 des Médiévales de Québec sera disponible dans toutes les succursales de la SAQ de la grande région de Québec et dans les magasins des villes-étape québécoises de la grande chevauchée au coût de 7,95 \$ taxes incluses.

On pourra également le déguster dans la majorité des hôtels et restaurants ainsi que dans les quatre tavernes médiévales opérées par Les Médiévales de Québec sur les sites.

La SAQ le mettra également en vente, au verre, avec des assiettes de fromages qui seront servies à l'auberge du Moyen Âge à Place Royale. Les fromages seront fournis par la Fédération des producteurs de lait du Québec et les profits réalisés à l'auberge seront versés aux Médiévales de Québec afin d'aider à leur financement.

## LA GAILLARDE

La Brasserie Unibroue de Chambly, un des partenaires majeurs des Médiévales de Québec, mettra bientôt en marché une nouvelle bière. Disponible à l'année dans l'ensemble des marchés de la micro-brasserie, cette bière, "La Gaillarde", sera la bière officielle des Médiévales de Québec. On pourra se la procurer dans les épiceries et dépanneurs partout au Québec et elle pourra être dégustée dans les hôtels, bars et restaurants de



P P P P P P P P P P P P P P P P





## ASSOCIATION DES ASSELIN INC.

L'Association des Asselin inc. est un organisme sans but lucratif incorporé en février 1980, sous la troisième partie de la Loi des Compagnies de la province de Québec, et reposant uniquement sur le bénévolat de ses membres et de ses administrateurs.

Le but de l'Association des Asselin est de rassembler les familles Asselin, leur faire connaître et apprécier leurs origines, leur histoire, leur patrimoine et l'implication actuelle des portants du nom dans leur milieu respectif.

L'Association des Asselin est membre de la Fédération des familles-souches québécoises depuis 1983 et bénéficie régulièrement de ses services.

## CONSEIL D'ADMINISTRATION

Président: Yvan Asselin, 1336, av. J

Vice-président: Roméo Asselin, 310

Secrétaire: Nicole Labrie-Asselin, 54

Trésorier: Marcel Asselin, 3540, Mc

Secrétaire-adjoint: Bernard Lacroix

### Administrateurs:

Carole Asselin, 327, Rang n

Émile Asselin, 247, rue St-A

François Asselin, 1697, rout

Gilles H. Asselin, 322 - 8th S

Jacqueline Faucher-Asselin

Jacques Asselin, 2027, Woc

Jean-Paul Asselin, 1252 des

Jean-Pierre Asselin, 3924, C

Robert Asselin, vicaire, Par.

Roger Asselin, 999, Beaure

### **Note importante:**

Dans le respect de la vie privée des membres des familles  
qui descendent des ancêtres Asselin d'Amérique,  
les sections contenant leurs renseignements personnels  
ont été retirées de la version électronique de cette publication.

## ADHÉSION A L'ASSOCIATION

Le coût de la cotisation annuelle est de 15,00\$ par personne ou par famille incluant le (la) conjoint (e) et les enfants de moins de 18 ans. La cotisation de membre à vie selon les mêmes critères est de 150,00\$.

## ASSELINFORMATION

Le bulletin officiel de l'Association des Asselin est publié deux fois par année. Il est distribué par abonnement aux membres.

Responsable de la rédaction: Yvan Asselin.

Adjointe à la rédaction: Jacqueline Faucher-Asselin

Collaborateur: Bernard Lacroix

Dactylographie et mise en page: Nicole Labrie-Asselin et Jacqueline Faucher-Asselin

Les membres de l'Association sont invités à collaborer au bulletin *Asselinformation* en soumettant des articles et nouvelles d'intérêt pour les familles Asselin: biographies, anniversaires, nominations, naissances, mariages, décès, nouvelles, coupures de journaux etc... Nous acceptons des photos ou des vieux documents pour publication. Faire parvenir vos articles à l'adresse de l'Association.

**Dépôt légal:** Bibliothèque nationale du Québec  
Bibliothèque nationale du Canada.

**Tous droits réservés:** ISSN 0847-4729

Société Canadienne des Postes  
Envois de publications canadiennes  
Contrat no 94676  
Bulletin de l'Association des Asselin Inc.  
Edité par: La Fédération des  
Familles-souches  
québécoise inc.  
C.P. 6700, Sillery, Qc  
Canada  
G1T 2W2

Veillez livrer ce bulletin à:

Port de retour garanti

---

### VOUS DÉMÉNAGEZ ?

L'équipe du secrétariat vous invite à nous faire parvenir votre nouvelle adresse et code postal si vous deviez déménager, en indiquant en même temps votre ancienne adresse pour éviter toute erreur.

MERCI DE VOTRE COOPÉRATION

---

### PRÉ-ENREGISTREMENT - SAMEDI 12 AOÛT 1995

NOM \_\_\_\_\_ MEMBRE NO: \_\_\_\_\_

ADRESSE \_\_\_\_\_

NOM DE FILLE DE VOTRE MÈRE \_\_\_\_\_

\_\_\_\_\_ membres à 20,00\$: \_\_\_\_\_ \$

\_\_\_\_\_ non-membres à 25,00\$: \_\_\_\_\_ \$

MONTANT DU CHÈQUE CI-JOINT: \_\_\_\_\_ \$

Retourner ce coupon-réponse avec votre  
chèque à: ASSOCIATION DES ASSELIN INC.  
C.P. 6700, Sillery Qc G1T 2W2

AVANT LE 5 AOÛT 1995